東北日報

定價　每期四圓　每月一百圓

一九〇期

中華民國三十四年十一月一日創刊

中華民國三十五年七月十一日　夏曆丙戌年六月十三日

北安新龍貿易公司

零整批發

棉花等交換　歡迎用布疋

原木	每立方米	一千八百元
豆油	每斤	十六元
大豆餅	每塊	五十三元
小豆餅	每塊	十七元
豆子	每斤	一元八角
一號白麵	每袋	一千元
二號白麵	每袋	九百元
包米糙子	每斤	三元五角

如承惠顧請到本公司倉庫看貨

本公司　道外正陽四道街　電話二四〇七　倉庫　道外許公路南頭　電話七六〇〇

本日新聞提要

哈市各界對中共中央爲七七抗戰九週年紀念宣言一致表示擁護。對蔣介石賣國求榮，蹂躪人民之罪行，咸表憤慨。

松江軍區司令部近派大批幹部下鄉，發動群衆。此外，松哈工作隊亦已下鄉。

周恩來同志等于上月向國方代表提出書面意見，主張東北應無條件長期停戰，並用政治協商方式解決其它問題。

本市各業工人已紛紛選舉市參會參議員，計已選出者有鐵路工人代表、老巴奪煙廠工友代表等。又婦女界亦選出孔煥書等四人爲參議員。

美貨在華中華南大量傾銷，國民黨官僚資本又壟斷一切，民族工業面臨絕境，上海各界發起搶救國貨運動。

莫斯科廣播嚴厲批評國際反動派在日寇投降後，親自出馬干涉中國內政，同時指出中國人民爲保衛抗戰勝利果實，已組成强大的民主統一陣線。

哈市各界人民 同聲擁護中共宣言

一致反對賣國內戰獨裁 誓爲獨立和平民主奮鬥

【本報訊】中共中央紀念『七七』抗戰九週年宣言公佈後，本市各界人民均同聲擁護。特別是宣言中所提出之四項緊急要求，更獲得廣大市民的贊同。市工商會會長徐信之先生，站在發展與繁榮中國的民族工商業立場上，堅決表示反對國民黨的官僚資本家利用美國資本壟斷和壓迫絞殺中國民族工業，喪失中國的經濟主權。教育界楊紀雲先生對記者說：『中共中央，七七宣言』中所述，正是我們中國人民尤其東北人民所欲說而未說的話，如果沒有美國這般瘋狂助戰，內戰絕不能再繼續下去和擴大了！這宣言確是代表人民的立場！』

哈市文化界名流梁老先生說：『內戰不能停，就是因爲美國的供給軍需品，助長了國民黨的內戰氣燄，美國爲什麼這樣幫助呢？至少是想經濟侵略中國，再進一步吞食中國，把我國變爲洋大人的別墅，值此時期，愛國人民應團結一致，齊心合力，反對引狼入室的國民黨反動派！』三棵樹某洋灰工廠的一個姓楊的失業工人，對宣言中救濟失業工人一點，極感興奮，他說：『現在我們就是盼復工，許多工人現在沒有活，生活很困難，幸虧民主政府進行了幾次救濟，又分了漢奸的財產。』一個馬車夫對蔣介石的賣國行爲，氣憤的說：『現在民主政府治理的挺好，他國民黨又要來打，還勾着美國反動派，這十四年的亡國罪可受夠了，現在剛當了幾天中國人，又有人要賣國，那百姓可要堅決反對他的。』鐵道工廠的工人在選擧參議員後，都說：共產黨所到之處，工人不但獲得了暖飽，並且還有了參政的權利，我們希望全中國都這樣，讓老百姓來管理國家，照共產黨的主張成立聯合政府。只有這樣中國才能和平，因爲人民掌了權，是絕對不容許打內戰的，我們要努力爭取全國工人的解放，都做社會的主人。』工人許×說：『我不識字，學識淺薄，但我知道一切只有在共產黨的領導下才能永遠翻身，共產黨所說的一切都是對的，共產黨的主張我們工人沒有不做的，一定順着共產黨指出的道走，共產黨是我們的再生父母。』省立第一師範校長對於『七七』宣言中的四項緊急呼籲極表贊成，他說：『各黨各派一致贊成的政協決議，國民黨不實行應負內戰責任，今天中央又提出澈底實行政協一切決議，我們堅決擁護。』談到中國獨立問題，他說：『八年的抗戰不外爲爭取獨立自主，今天美國反動派援蔣屠殺危害中國獨立。』王同學說：『宣言中提出移軍費做教育，那太好了。我是學教育的，我以爲普及教育是一件大事。我贊成送還美國武器，因爲那些武器對中國是有害無益的。』姜同學說：『我們學生是反對賣國內戰希望獨立和平的。』關於美援蔣借款問題徐教師說：『美國借款是幫助蔣介石一人，我們人民無賠還的義務，因爲他不是幫助中國建設，而是援蔣擴大災難。』徐老頭是個五十六歲的經理，他也說：『美國借給蔣介石的錢都作孽了，我們老百姓一毛錢的好處也沒得到，我們百姓爲什麼替他還，誰借的誰還好啦，宣言中說在聯合政府成立前的借款你不想還，我贊成。』『徐鐵工說：譬如這個意思吧，一個外人幫助敗家子，這個家怎能過好。』他又說：『宣言說救濟失事工人那再好沒有了，失事的工人聽到會高興的。』衛戍七團三連一排四班戰士李建新（天津人）說：『我有三點意見，第一、讓蔣介石最後覺悟。不要賣國，不要勾結美國人來打內戰。第二、和平是好，我們希望和平，要和平，我們是大仁大義，遵守協約，可是蔣介石可不遵守，天天想打，美國也不遵守莫斯科協定干涉中國內政。第三、我們民主聯軍的戰士，抱定爲獨立、和平、民主奮鬥到底的決心！流血犧牲在所不惜！』

松江軍區司令部 抽調幹部下鄉工作

【本報訊】自東北局，民主聯軍總部號召大批幹部：軍隊下鄉進行群衆工作幫助群衆澈底翻身以來，我東北全黨全軍對此方針，都展開了熱烈的討論與具體的研究，並有許多同志已動身下鄉。

松江軍區司令部曾於六月下旬召開座談會，由張政委傳述了上級的指示，會上加以討論後，立即組織了下鄉工作組，由軍區政委張秀山同志，與松江省民政廳副廳長金鐵羣，軍區司令部鄭文軒同志親自率領團級幹部兩名，及政治部大批幹部（十四名）共三十餘名，前往一面坡、珠河、延壽一帶進行群衆工作，現該地工作正順利開展中。

另有我民主聯軍×師，由師民運科負責，領導師宣傳隊一部，每團派出幹部五名，並帶領××部隊全體指戰員，前往五常、方正、阿城一帶進行羣衆工作，他們的任務有三：第一、澈底剷滅擾害人民的胡匪。第二、扶持地方武裝。第三、協助政權開展群衆運動，幫助羣衆澈底翻身，改善人民生活。（岩）

社論

到農村中去，到群衆中去！

目前我們在東北進行的民主鬪爭，是爲爭取東北廣大羣衆切身利益，爭取廣大群衆經濟上政治上和軍事上的民主權利。這種民主，不僅主要有政治上的言論自由和民選政府，尤其要有廣大人民的生活權利和自衛權利，就是要廣大勞苦群衆起來，推翻壓迫他們的大漢奸，惡霸，警察，特務等敵僞殘餘統治勢力，建立人民自己的政權和人民自己的武裝，保障廣大農民有地種，有房子住，有飯吃，實行減租減息，實行分配敵僞漢奸土地，保證工人增加工資，有工可做，使一切勞苦人民現時生活有保障，將來有更富裕的生活可過。

實現這個目的，不能用恩賜辦法解決，必須發動廣大羣衆特別是農村廣大貧苦農民群衆自己起來進行鬪爭。但是過去還作得不够，雖已獲得了若干成績，我們過去還沒有集中所有一切力量，集中絕大部份幹部的力量來作這個工作。現在必須在全黨全軍進行深入的動員，在各系統，各機關，各學校抽調大批幹部，並動員各幹部學校一切能夠下鄉的學生，到農村中去，到農民群衆中去，作發動群衆工作去。在幹部下鄉之前，應由首長負責親自講話，把下鄉的道理說清，跑出城市，跑出洋房子，穿上農民服裝，到農村中去。只有廣大的農民發動起來，我們才能戰勝國民黨反動派的進攻。在目前幹部缺乏，地區廣大的條件下，不可能同時在各地普遍都作起來，因此，調出大批幹部，組織工作團，選擇重點有計劃有步驟的發動群衆，是比較適當的方式。

抽調大批幹部組織工作團下鄉後，其他工作可能暫時受到些損失，這是事先可以預料到的。但是這種損失我們不要害怕，只要群衆發動起來，一切損失能很快得到補償，如果羣衆不能發動起來，其他工作即使作得再好，也將一錢不値。群衆能否發動起來，可以決定民主鬪爭的成敗。而能否把大批幹部抽調出來組織工作團下鄉去，又是能否深入發動羣衆的關鍵。

工作團幹部數量不會太多，也必須有計劃有重點的使用，不能處處照顧，處處都照顧不了，等於沒有照顧。深入農村去後，要有一點一滴工作的精神，從一個屯一個村開始，只要真正作出成績來，群衆自己就會了解，自己就會跟着樣子去做，賓縣群衆反奸鬪爭的經驗，就是這樣作好一村再向外發展，很快就發展到廣大地區中去的。開始不要怕開展得慢，發展不普遍，只要眞正做好一個村和幾個村後，幹部取得了經驗，群衆看到了榜樣，也有了經驗，那就會開展得很快，發展得普遍的，這是有基礎的發展，這樣發展起來的地區就會是鞏固的地區。

工作團每到一個地區，必須與當地幹部和積極份子結合，吸收他們參加工作，把工作團一成爲當政軍民統一的指導機構和一攬子工作機關，目前不宜設置複雜的分散的組織機構，以便集中幹部力量於工作團，發揮工作團最大的作用。如有不能拖延的迫切任務，如保證前線供給等，則可根據當地具體情況，有工作團的由工作團負責，沒有工作團的可留少數幹部吸收動員當地一切力量及公正人士來參加行政工作，以保證任務的完成。

根據賓縣調查的材料，東北農村貧苦農民的數目是很驚人的，僱農佔了全人口的百分之五十到六十。這些貧苦農民的中心問題是土地問題，要發動群衆就要給他們解決土地問題，使他們有地可耕，不餓肚子，才能發動起來。東北農村中，過去敵僞搶奪了大批農民的土地，漢奸，土劣，惡霸等，他們今天仍然與敵僞殘餘土匪勾結，掌握武裝，欺壓農民。農民要解決土地問題，必然與他們發生衝突，甚至以武裝鎭壓農民，賓縣群衆鬪爭的規律是經濟——武裝——再經濟，農民在分配敵僞漢奸土地的鬪爭中，必須組織農民自衛軍，使農民有自衛的力量，不怕漢奸土劣惡霸的威脅，並能打退他們勾結土匪武裝的進攻，消滅敵僞殘餘，肅清土匪，農民鬪爭才能堅持下去，保衛已得利益。

一切鬪爭，必須發動群衆自己起來自己進行鬪爭，決不可代替包辦，把群衆變成旁觀者。在鬪爭中，應該特別注意培養，提拔幹部和積極份子，這是群衆的骨幹和領袖，他們和群衆有血肉關連，最熟習群衆和地方的事情，只要經過適當的鍛鍊，他們也最善於處理群衆和地方的事情。只要有鬪爭，而又不是包辦代替的鬪爭，就一定會有新積極份子和群衆公認的領袖出現。只要注意培養和提拔，他們就能夠在工作團離開之後，繼續堅持和開展當地的鬪爭，而不致形成工作團來轟轟烈烈，工作團走萬事大吉的現象。

每個工作團和每個下鄉同志，到群衆中去一定要向群衆學習，與群衆結合。不是光向羣衆講我們的道理，而是向群衆學習農村的實際知識，傾聽羣衆的呼聲和要求，幫助他們解決迫切需要解決的問題。工作隊下鄉去，要住到窮人家裡去，不要住到糧戶家裡去，也不要住在鄉村政府衙門裡。只有這種全心全意爲人民服務的精神，群衆才樂於接近我們，感到我們是自家人，信任我們，接近我們，而不致下鄉後與群衆『格格不入』，被羣衆『側目而視』。

農村是我們最好的學校，羣衆是最好的先生，發動羣衆是最好的課程，每個下鄉的同志要下最大決心學會發動群衆這一課，學好了這一課，我們並不是在口頭上而是在實際上學到了革命本領，不但在志願上而且在行動上成爲眞正爲人民服務。

現在各地工作團和大批工作同志都在開始下鄉了，這對深入農村，澈底肅清土匪，發動群衆，創造鞏固的東北和平民主根據地有重大作用，希望各工作團的同志們，把工作中的情況和經驗，寫成通訊消息和文章，寄給報紙發表，以便迅速交流經驗，互相學習，把工作做得更好。

周恩來同志等致函國方代表 要求東北長期停戰

由協商方式解決改組政府等問題

【本報南京廿一日航訊】（遲到）中共政協代表於六月廿一日致函國民黨政協代表，提出東北長期停戰等四項建議，原函如下：

哲生、鐵城、雲從、力子、立夫、厲生六先生並請轉陳蔣主席勛鑒：自東北休戰以來，全國人心，擧世輿論莫不渴望國共兩方在此十五天中能由於馬歇爾將軍之共同努力，獲得關於交通，停戰及東北整軍三項問題之一致協議，使暫時休戰成爲長期停戰，以重開和平團結之門。不幸經十五天各方面之奔走努力，政府方面對於整軍方案意見完全出人意料，今日中共部隊在整軍期間排出大城市及鐵路綫以便消滅，並堅持三方代在三方協議中之最後決定權，以保證此案之實施。似此情況，敵方實苦無從考慮，且政府還正備戰之事日亟，內戰大火有一發難收之勢。屆此緊急關頭，倘再不立即停戰，則人民塗炭，國家糜爛，慘淡前途誠不堪設想。茲接敝黨中央訓令，根據目前內外情況，全國人民意志，認爲非迅速停戰，實現和平，不足以挽救當前之嚴重危機，出同胞於水火。爰特向貴方正式提議實行如下步驟：

（一）由三人會議立即宣佈東北長期停戰，並重申全國停戰命令，規定停止一切軍事衝突之具體辦法，命令雙方部隊嚴格遵守。

（二）停戰令下後由三人會議立即協商恢復全國交通之具體辦法，並首先修復重要鐵路。

（三）由三人會議定期商定全國及東北整軍及復員之具體補充辦法，並立即付諸實施。

（四）由政府經協商定期重開政治協商會議，迅速解決改組政府，保障人權，解救民生，完成統一及各項政治問題。

上述四項如荷同意，請即分別提交三人會議及政協綜合小組協議施行，以安人心，以慰衆望。時危事急，特此建議，不勝迫切待命之至，敬頌公安。

周恩來　董必武　葉劍英　吳玉章　陸定一　鄧穎超　李維漢

三十五年六月廿一日

民主聯軍戰士 拾金不昧

【海倫訊】海倫駐軍二十九團二營六連一排戰士王文清，韓清桂，在民主聯合會工作間，拾得兩個赤金戒指，重十四瓦，價値八千餘元，就馬上送交民主聯合會負責人請轉交失主。失主對此表示無上感激，預守以三千元代價向這二位同志致謝禮，可是王文清韓清桂並不受，並且申述革命軍人的精神。（林）

綏化知識青年下鄉 實際工作中進步很快

加强認識了應爲廣大農民服務

【本報綏化訊】綏化民運工作隊幹部中，大部是該縣幹部學校畢業出身的當地青年，他們在農民分地鬪爭中，深刻體驗到地主富農及廣大中貧農佃農立場的差異利益的矛盾，鬪爭的尖銳，在思想上明確的認識了應該爲受苦最深的廣大貧僱農服務。加上領導者適當的放手使用幹部，及時加强教育，新老幹部隨時交流經驗，新幹部的思想已有了初步的鍛鍊。他們對政治非常關心，而且都已逐漸能從人民的立場上看問題了。工作中處理問題或確定具體實施方針時，領導者採取討論的方式，盡量讓新同志發表意見，展開爭論，加深他們對問題的認識，使他們逐漸了解了如何掌握政策，原則與工作方法。他們對學習抓得很緊，論聯合政府，論青年的修養，共產主義常識等理論書籍，已成了他們經常讀物，對報紙簡直當作實員一樣。從實際工作的體會中認識了：『我們早認識清楚了，只有跟着中國共產黨走，我們東北人民才有出路，才有光明的前途。中國才能眞正獨立解放。』同時，根據他們的認識，在工作中廣泛的給農民宣傳，很多農民也都知道了國家大事，促使農民更緊的羣聚了民主政府。

在空閒休息的時候，新老幹部經常漫談，關係非常和睦。老幹部經常講述關內根據地八年中的抗戰事績，軍民關係，依靠農民取得勝利的生動事實及動人故事。他們愛聽極了，並認爲『解放區的同志們八年抗戰的英勇事蹟已給我們踏出了一條光明大道，以後我們要想打垮反動派，避免做亡國奴，只有把農村工作做好，搞的像根據地一樣，那民主和平就有保障了，我們有這個信心，一定努力朝這個方向做』。

他們在工作中一直走在氣勃勃的，有着緊張、活潑、樸實、刻苦的工作作風。雖然都是城市的知識青年，由於思想的逐漸轉變，已習慣於接近農民，數月來綏化農民工作的成績，正是他們努力工作所獲得的果實。（德磊）

肇東各界集會 慶祝中共廿五週年

【肇東訊】肇東縣各界人民，爲了慶祝中國共產黨成立二十五週年，在肇東縣政府南廣場擧行各界聯合慶祝大會。到會者有農、工、學生、青年店員，戰士共達數千人。會場滿佈有『擁護毛主席』『擁護中國共產黨』『反對內戰，反對獨裁，打倒法西斯』的口號，等紅綠標語及各種漫畫。

會議開始，首先由大會主席西公學校長張非先生致開會詞，略謂：『中共二十五年來領導了中國廣大的群衆與帝國主義封建勢力做堅決的鬪爭。九一八日寇侵佔了東北後，中國共產黨團結一切抗日力量，領導八路軍新四軍與日寇決死戰爭，終至獲得抗戰勝利。』繼有縣長講話，他說：『日本鬼子倒台後，國民黨反動派拉來了美國帝國主義，製造內戰，出賣國家主權。我們一定要力爭和平民主，反對美國軍事干涉。』接着于政委說：『國民黨反動派利用美帝國主義的手中屠刀，來慘殺中國同胞，這是多麼痛心而殘忍的事件。』保安團方團長說：『東北是我的家鄉，我的父老兄弟作了十四年的亡國奴，是誰的罪惡，是蔣介石一手造成的！東北解放後，蔣介石又勾結美帝國主義，擴大內戰，慘殺東北同胞，出賣東北，這種『引狼入室』的反動政策，我們要堅決反對。』大會在熱烈激憤口號中散會。下午六時擧行晚會，有音樂隊的歌曲，部隊的秧歌。

綏寧理工學院 續招新生發表

【牡丹江訊】綏寧省理工學院，第一次新生入學試驗，業於上月二十四日午前九時舉行筆試及口試，現已將試卷評閱完竣，合格者共五十名。

更正

昨日本報一版新聞中之上月，應更正爲五月，第三條新聞標題二行數千人應爲數逾千人。

北安公安局 擧辦學警班

【北安訊】黑龍江省會公安局爲公安工作人員召集各縣及省會公安在職一部份優秀青年，共百四十餘名成立了學警訓練隊。已於上月二十五日正式開學，各學員學習情緒異常高漲，主要是着重政治教育和思想教育，學習方法是大家互相研究，提倡每個人是教員，每個人又是學生，在討論中，每個人都能聯繫自己，批評自己的缺點，由於思想的改造，所以在近幾天來，已造成了坦白運動的熱潮，在學員中有少數在僞滿時代做過壞事情，有過貪污和腐化的行爲以及勒索老百姓的事實，均坦白說出來了。有一個學員說：『這個坦白大會開得眞好，比讀三年書都得勁，我如果沒有這個坦白大會，我就不能說出我以往的過失』。

臨江工作隊下鄉 分配土地加强自衛武裝

汪政委方副縣長等親自領導

【臨江訊】爲了放手發動羣衆，縣當局特將臨江縣宣傳工作隊與建聯會工作班，合併爲臨東，臨西兩個工作隊。臨西工作隊在汪副政委率領下，到臨西林子頭，八道江，六道江一帶。臨東工作隊由方副縣長領導，於五月廿五日出動於臨東四道溝，六道溝，螞蟻河，松樹鎭一帶分別着手進行分配日僞土地，減租減息，組織替軍屬代耕等工作。

於開始同時，更以保衛和平，防匪爲中心，對當地情形，以適當措置配合參軍工作，由於全體積極推行結果，迄今分配土地等工作大部告竣。遂於五月廿八日起開始加强地方武裝工作，發動群衆踴躍參軍，並於六月一日招請軍人家屬吃飯，發給優待糧米，同時又預定於六月六日擧行四道溝區民兵大檢閱，對優秀單位（戰）個發獎旗，以資鼓勵。（曉江）

上海工商各界反對美經濟侵略 籌組搶救國貨運動會

主張輕工業一律發還民營限制外貨進口

【新華社南京九日電】滬訊：此間工商各界鑒於美貨潮湧，民族工業即將趨於完全崩潰，特籌備組織搶救國貨運動會，呼籲各國貨廠商、職員、全國同胞搶救國貨危機，主張紡織，蠶絲等輕工業一律發還民營，縮小國營範圍，嚴厲限制進口，禁止泊來品及非日用品，特別是造成內戰軍火的進口，立即收回海關權、航權、提高進口關稅，獎勵並補助出口事業。

【新華社延安九日電】滬訊：由於美國帝國主義，經濟侵略，中國民族工業已陷於總崩潰之境地。國黨當局大量購買美棉結果，使擁有六百餘萬畝棉田的中國棉商已臨遭棄於地的厄運。紡織工業因競爭不過美貨，而被壓倒者甚多。綢緞業因美綢傾銷，尤以色美價廉之玻璃綢之競爭，已使滬紡織廠絲廠之數百萬人之生計大受威脅。可供自用且能輸出之製革業，亦因皮鞋成本（三萬八千至四萬八千元）而爲美貨（二萬元）之一倍而奄奄一息。滬市卅餘家造紙工業，已因洋紙湧到，或被迫停業，或改製土紙。而美貨尚藉飛機船舶大量走私，化粧品充斥於滬市各百貨商店，甚至路旁小攤，使國貨化粧品工廠有停業之虞。其他捲煙，肥皂等業，亦面臨同樣危機。各業工廠紛紛要求停業，滬社會局勞工科長曾透露準目前絲織業將全部停工。現滬市工業各廠要求裁員減工者極多，其中包括絲廠、布廠、水泥廠、藥廠、造紙廠等。

【新華社南京八日電】廣州訊：美國商品（包括華品）在武裝走私下，正大批侵入華南。所有侵入的貨物，大部份是由香港轉運而來，因爲香港是個自由港口，外貨不需在此納稅。現香港的出入口事業空前的繁榮。本年度頭四個月入口貨報關價值達港幣一萬九千六百萬元，較一九三九年同期增加一千三百餘萬港元（一九三九年同期入口數目一萬四千萬港元），美國商品在華南傾銷而且大批運往華南，上月中旬香港的美貨價格暴跌。雞牌麥片從每箱九十港元跌到四十港元，透明肥皂自七十餘元跌至廿五元，牙刷自四元跌至一元二角，各種低價商品長驅直入甚至公開輸入鴉片，煙膏，汽油，火硝等四日內曾發生大批偷運汽油（值三千餘萬元）海關人員已皆受賄賂幫助走私，走私數額驚人。粵海關每日私運貨逃稅者達十五萬萬元之鉅，在如此情形下，華商已成爲美貨交易地盤的傾銷市場，又惠陽潮洲各地捲煙業亦紛紛倒閉。

【新華社延安八日電】廣州訊：此間失業工人據官方公佈，已達八萬餘人。

蔣介石下令 釋放任逆援道

【新華社延安九日電】曾任汪逆南京政府綏靖軍總司令等職之大漢奸任援道，曾被一度通緝，現蔣介石下令撤銷該通緝令。據滬輪合晚報宣傳通訊稱：第一綏靖區司令部奉陸軍總部五月十日總△京字第一九三代電內稱：『奉委座××代電：悉任援道××隊離深明大義，均撤銷通緝』該部奉令後即飭令所屬知照。

東江縱隊抵安烟臺 煙市群衆萬餘人列隊歡迎

【新華社膠東分社九日電】爲爭取和平民主北撤之東江縱隊二千五百人，在司令曾生，副司令王作堯與政委部主任楊庭華率領下，已於××日七時乘美登陸艦三艘抵烟。膠東解放區行署曹漫之主任，軍區王副司令，烟台代副市長徐中夫，新聞處長王明遠及新華社記者等數十人往碼頭歡迎。全市群衆萬人[illegible]歡迎，[illegible]物品。歡呼聲雷動，東江縱隊指戰員[illegible]，但個個精神飽滿。歡迎會上[illegible]司令、曹主任、仲政委相繼致詞，對中共東江縱隊八年抗戰，艱苦卓絕，堅持廣東敵後八年抗戰，此次爲全國和平而忍讓北撤的東江縱隊同志，致以熱烈歡迎與慰問。最後由曾司令講話，他首先代表東江縱隊全體同志，向大家致謝，繼稱：『我們爲實行中共中央的和平方針，撤退而讓出在八年苦戰中以血肉建立起來的解放區，來到烟台，今後誓與大家一起爲爭取祖國的獨立和平民主而奮鬥到底。』在群衆熱烈的歡呼聲中，東江縱隊同志被招待到宿營地。

中國人民爲保衛勝利果實 結成強大的民主統一戰綫

——莫斯科廣播論——

【新華社延安九日電】莫斯科廣播馬西努論中國的全民的民族統一戰綫運動稱：七七事變前，日本軍閥計劃滅亡全中國的主要希望是依靠中國人民的不統一，他們知道四萬萬五千萬人的大團結，將造成新的萬里長城，會粉碎日寇的萬惡進攻。因此用挑撥內戰的方法來削弱中國的抗戰力量，這就是日本準備進攻蘆溝橋事變前所採取的戰略。國民黨反動派進行的反共內戰，便受到日本的利用，日本用各種方法來鼓勵這個政策，可是中國人民的命運是依靠中國廣大人民的意志與願望來解決的。這就是人民起來反對內戰，主張團結一致反抗日寇。中國共產黨首先提出抗日民族統一戰線，共產黨領袖毛澤東，朱德屢次同國民黨，其他政黨與團體並向一切軍隊號召建立抗日民族統一戰線。這種必須建立抗日民族統一戰線的思想已得到了中國人民各階層的承認。工人、農民、商人、工程師、學生、學者及一切自由職業者中間發生了愛國組織與抗日團體，其中包括國民黨的黨員，軍隊的軍官與兵士，國民黨官吏中比較進步的愛國份子起來一致反對內戰，擁護建立抗日民族統一戰線，實行與共產黨合作，抗日民族統一戰線的實現，使中國人民在危急時避免遭受滅亡，並成了堅持抗戰八年的主要因素。

在抗戰最激烈時期中，中國共產黨就提議在戰後保持這一民族統一戰線，以便團結建國，並提出戰後合作的具體綱領，是以國家民主化澈底實現孫中山的三民主義爲基礎。中國共產黨這一綱領，是符合全中國人民利益的，因而得到各民主政黨與組織及愛國志士一致擁護。可是反動份子認，中國民主化與澈底實現孫中山的三民主義，就是毀滅他們的利益，因此在日寇投降前後就失敗後，他們就挑起內戰，反對中國共產黨，在日降後，一事擴大到十一省。

中國反動份子依靠國際反動份子的策動，又挑起了內戰。中國四萬萬五千萬人民的民族團結，對於國際反動勢力的侵略份子也如像對於日寇一樣，將造成不可克服的萬里長城，使統一、民主、自由與強盛的中國不會再成爲外國侵略與剝削的對象。最近二十年來，國際反動派幫助中國反動派挑起內戰，日本帝國主義者在中國替他們充當憲兵，毀滅中國爭取獨立自由的運動，在日本投降後，這原因是以前有力量幫助中國反動派幹這些萬惡的勾當。這支有力的憲兵已經毀滅了，中國反動勢力因爲力量比較薄弱，不能獨立執行國際反動勢力在中國的作用，因此國際反動派這一職務，就自出馬，直接擔任這方面，站在國民黨反動派方面，開始實行公開的積極的武裝干涉。

世界人民戰結束以後，如像盧溝橋事變前夜一樣，中國人民是處於恐怖的時期。目前已直接了當地提出，或者達到停止內戰，團結一切力量進行國家民族改革，那末中國人民就能享受抗戰勝利的果實，把中國建設成獨立與強盛的國家，或者不顧意志，達到停止內戰，民族團結被破壞，那麼中國人民就不能享受抗戰勝利的果實，中國仍是一個落後的，半殖民地，半封建的國家。

在這一危險時期，中國人民不發動起來，重復九年前的情形。中國共產黨戰後合作的號召，得到全國人民的響應，反對內戰爭取和平的浪潮，已擴大到全中國。在蘆溝橋事變的前夜，那時的這種群衆運動是在共同的抗日戰爭的口號下發展的，現在蘆溝橋事變九週年紀念的時候，這一運動是在國內和平，民主建國的口號下發展的。中國社會各階層百萬人民都來參加這一運動，更有民主黨派各大進步報紙，國民黨內一部份愛國份子都參加了這一運動。國民黨軍隊官兵都表示自己的態度，千百起表示反對內戰。國民黨一八四師及其他部隊在東北起義，轉到人民方面來，組織民主同盟軍，表示堅決爲和平民主奮鬥。

蘆溝橋九週年紀念的今日，民族統一運動像日本開始進攻前夜，更有其同樣的巨大的規模與力量，這一因素已起了很大作用，成爲人民堅強的表示，中國反動派就不敢公然發動內戰。可是一方面，他們並沒有停止向共產黨及解放區進攻，另一方面[illegible]響之下[illegible]中國民主人士已[illegible]馬歇爾將軍的新建議，而國民黨破壞了這一建議，因此沒有達到協定。中國民主人士已注意到蔣介石飛到北平與南京佈置內戰的事實。中國民主份子一人別指出：對於反動份子特的陰謀詭計，必須提高警惕，並更加進一步擴大反對內戰，爭取和平民主的運動。

●滬人民團體聯合會宣言● 反對美國以軍火援蔣 美軍完全無必要留駐中國

【新華社延安九日電】莫斯科今日廣播：上海人民團體聯合會近發表告美國人民宣言。中國民主同盟領袖陶行知教授本月二日在上海記者招待會上宣讀該宣言，其中要求美國人民除了運送對中國人民有益的材料以外，不要運送任何其他材料給中國。其次對於馬歇爾將軍的努力是否能達到結果表示懷疑。宣言中指出：美國帮助中國長期內戰，使美國不干涉中國內政的聲明變成一紙空文。中國人民歡迎美國協助中國的建設事業，可是現在當中國正在內戰，美國運到中國的每一顆子彈，將他死無辜的中國人。宣言又稱：據稱美國以反人民爲目的的思想的中國人的意見，停止美國對中國問題的唯一方法。美國繼續駐在中國，已沒有任何根據，美國對撤退日軍工作已告完結。至上月底應撤退的日軍只留下六萬人。從日本投降以後，中國人民不願再看到在自己的領土上駐有其他國家的軍隊和海軍陸戰隊，宣言結語：當前，沒有建立統一的中國政府，沒有擺脫萬惡的戰爭以前，中國人民要有建立起民主自由幸福的政府以前，我們將繼續爲和平而奮鬥。

宣化農民 踴躍稅契

【新華社宣化九日電】在清算減租中獲得土地的宣化農民，現成羣結隊到縣政府踴躍領取稅契。近月來已超過了二千張稅契（五千畝以上土地）。六月份起稅局爲減少人民往來，就誤生產，便把稅契分發到各區，由各村根據需要前往領取，農民即可在本村直接領取。有些富裕農民連前清光緒時的文契也拿出來補稅，現政府規定所有以前的田賦將全部充作建設地方公益與公民教育經費等用途。

我從北平來

黃　伊

一、謠言恐怖之城

我來到了民主團結的哈爾濱，這兒的和平安靜的生活，喚起了我對於北平的恐怖的回憶。

軍事調處執行部所在地的北平，那裡竟是製造戰爭空氣，散佈恐怖謠言的中心。國民黨反動派[illegible]，他們會不止一次的散佈謠言，不是說『某天共產黨要暴動』，就是說『某天八路軍要進城』，[illegible]下，他們[illegible]名，[illegible]失去了自由，[illegible]只是[illegible]，才[illegible]了[illegible]。

[illegible]着國民黨在全國發動大規模內戰的行動，北平的反動派便又頒佈了所謂『維持治安緊急辦法』，特務們『維持治安』的結果是：街頭的搶案層出不窮，人民走路也失去了自由，隨時要遭受到無理的搜查，而三青團的特務們，更化裝着鬼臉，把守着城門，對女學生施行侮辱。

我在這裡看到了民主聯軍在街頭鬧秧歌的愉快臉色；然而在北平卻只見那些兇神惡煞的特務軍警，荷槍實彈，坐着軍車四出巡邏，一聲聲的槍響不僅驚醒人們的睡夢，白天他們也向着電燈桿『打靶』，一個修理電線的工人，便因此觸電身死。

在這種恐怖混亂的局勢下，暗殺的事件演出了，軍調部中共執行處長宋時輪就曾遭到特務的槍擊，青年們無故失蹤，國民黨反動派預備了二百多間房，準備實行血腥的搜捕。當中共方面接到情報，知道國民黨要對軍調部中共人員施行暗害，向國民黨提出質問時，軍調部三委員之一的鄭介民，竟只說：『只要我在這裡，不會有這樣的事情（？）』。就這樣，我離開了這個法西斯魔鬼統治的北平，我咒詛這些法西斯惡鬼們的統治。

二、文化的虐殺

朋友，你盼望着文化故都的北平嗎，我要告訴你：那裡已經沒有什麼文化了，那裡已經變成了文化的沙漠。

我來到哈爾濱就聽到了這裡三百多青年的大合唱，我陶醉在人民的歌聲和音樂的氣氛裡。可是，在北平，即使是一家電影院，也是國民黨製造罪惡的淵藪，最近收的新新戲院，就發生過一次由國民黨中央宣傳部接收職員姦拐幼女數十人的案件，而那些壞蛋大多是國民黨所勾結的敵偽時代的特務。特務們的『文化』是色情，縱慾，造謠，『接收』以後的北平雜場曾經多到五百多處，妓院酒樓是他們出入的中心，反共反民主的出版物充斥市面，無人過問，是特務們對於人民的文化的摧殘，進步的書刊報紙的發行遭受禁止，他們用斷投沒收，毆打報童，威脅印刷廠等等的方式，來輿論綏殺，一個爲了國民代表大會選舉問題而召開的演講會，也被特務們搗毀了，著名的教授陳瑾昆等人遭到毒打。但是人們並沒有停止鬥爭，三十餘家報社，雜誌社等所組織的出版界聯合會，幾次抗議這樣摧殘文化的暴行，報童們也湧進了鬥爭，特務們組織一批『車匪』，騎着自行車來撕報，小報童就將他的車子的汽塞拔掉，特務們逃跑不了，被報社的職員扭送警局。國民黨的機關報華北日報，銷數只有二萬多份，而北平人民的喉舌——中共在平的機關報解放報，却在封鎖壓迫之下，銷售四萬份。這一顯明的對比，人民趨向就是如此。國民黨反動派的『元首』蔣介石爲了絞殺人民的民主輿論，竟親自下令，查封了北平的七十七家報紙雜誌。

只到我離開北平之時，這一文化的虐殺還沒有停止，一家已經由國民黨核准出版的『人言週報』，也遭到了特務們的威脅，倖獲漏網的『文萃』週刊被勒令停刊，幾家親共的書店在這樣的風雨飄搖之中……這樣的暴行不停的在進行，他們已經把北平弄成了一個文化的沙漠地帶。

三、美國兵在北平

你要聽美國兵在北平的故事嗎？讓我告訴你一些。這一批抱着美國人的優越感的傢伙們，他們的一種作風是『搶』，跑到店舖裡將照相機拿起就跑，住了房間不給錢，這還不算，他們竟跳到小販們的身上。北平的王府井大街一帶，那裡是一個繁華的地方，賣香煙的攤販林立，那些美國兵拿出香煙賣給小販們，可是接着第二個美國兵就上來了，威脅着小販：『這是軍用品，不許販賣！』竟不講理拿了就走，他又將這不義的贓物，賣給第二個攤販，反上來了第三個美國兵……這話劇一幕幕的演出，因此那一帶香烟攤販在一個時期中完全被肅清了。

你以爲只有下級的美國士兵才幹這種勾當嗎？那卻不然，國民黨的戰區司令長官孫連仲就曾經被某少將敲榨一萬萬偽幣，而對老百姓作威作福的反動將軍們，是只曾把人民膏血拱手獻給他們的。

美國兵的第二個作風是『淫』，吉普女郎的故事你想必已經聽得很多了，他們毫不避忌在街上抓女人，一次一位老先生因爲他的女兒被美國兵駕着吉普車抓走了，他追到了美國兵營，卻看見裡面還有着二十多個掩面哭泣的中華女兒……。

他們還有一種作風是『直闖』，街上美國吉普車橫衝直撞，壓死了人也沒人管。報紙上不時有着這樣的控訴。他們在郊外開槍向解放區人民射擊，而把這叫做『打獵』。一次在北寧路中途一離天津不遠的一處地方，一架汽車上的美國兵向外開槍射擊，引起替國民黨把守橋樑的美國兵的還擊，將車上的人打死了好幾個，裡面有中國的工程師也因此喪命，然而又有誰管這些事呢？賣身投靠的國民黨政府，還敢去沾着他們嗎？

不過，在這一幕幕醜事的美國兵中，他們有的也露眞情，告訴你他們害了想家病，他們因爲國內反動派干涉中國內政的結果，彌留在中國，他們想家，因此便以酗酒，玩女人來發洩。然而站在中國人民的立場，我們是不能原諒和忍受他們這種兇暴行爲的。

四、老百姓眼睛是雪亮的

忍辱，受難，期待了八年的北平人民，他們也從幻想着勝利後國民黨政府會帶給他們一個自由幸福的生活，因此當國民黨軍隊坐着美國飛機初到北平時，人們也會拍手歡呼：『中華民國萬歲！』『蔣委員長萬歲！』可是殘酷的事實教訓了他們：國民黨在北平繼承日本[illegible]，是將人民[illegible]的災難，因此人[illegible]深重的[illegible]眼又低垂下來了，他們由失望而變到憤怒，當一個洋車夫遭到國民黨軍隊的毆打之後，他會大着膽嘴反抗着，正義凜然的說：『我們等待了你們八年，難道得到的就是這個嗎？』最近一次蔣介石由東北到北平去佈置內戰，在他到北平的那幾天，一切攤販都被以『整頓市容』爲名而肅清了，人們見了國民黨的軍官就指着背影唾罵：『他媽的，難道讓國兵擄着中國的娘兒們在街上走，這市容就好看嗎？』學生們也曾舉行過反對特務的遊行示威，人們爲了反對偽國大代表選舉而集會，……這種鬥爭是不會息止的，儘管國民黨施行着殘酷的鎮壓，要求生存，要求民主的人民的怒火，終有一天要燒燬法西斯惡魔的統治。

在另一面，人民的眼睛望着自己的解放者——中國共產黨及其領導下的軍隊。當軍調部中共委員葉劍英將軍到北平時，青年和市民紛紛歡迎，前門外一所飯館的掌櫃看見他走進一家飯館，幾個青年發現了馬上請乾一杯。『你是人民的救星呀！』一下全樓的茶客們都跑來敬酒了，那家飯館的茶房包圍起來問長問短，他回到中共，對於同民的政策，劉英將軍一一回答，引起一陣陣的掌聲。一位八路軍的弟兄跑到市場去買東西，店夥發現了他的臂章，輕的拉過他來，翹起大拇指說：『你們打得眞好！』一位新四軍的同志走到街上，老婆婆牽着孫子上來討錢，我們的同志溫和的告訴他：『對不起，我是新四軍的，我們對救濟窮人有一整套的辦法，但是這裡不是我們的地區，公家也沒有錢與我，請你原諒……』，那位老婆婆充滿着同情，一言不發，牽着孫子，掩面啼泣而去了。

解放報出版以後，人民有了說話的地方，投書控訴國民黨的罪惡，和提出要到解放區去等要求的，一天有五十多封。一位報社的工友去買米，起先米店要高價，後來知道是解放報的，馬上叫他回來，用低廉的價錢賣給他，向他說：『你們解放報說出來我們的苦處，以後希望常來玩。』就在解放報被迫停刊之後，讀者們還是紛紛打電話給報館，關心報館人員們的安全，要求住到他們家裡去：……

我忘不了這些可敬愛的同胞，我懷念這些陷在魔鬼手裡的善良的人們，松花江的流水，你能把我的衷曲給他們嗎？

哈爾濱市衛戍司令部 軍警聯合稽查處佈告

我民主聯軍自和平進駐哈市後，由于一些壞份子混入部隊內部，又兼敵偽殘餘特務漢奸從外部乘機引誘，故時有攜械逃亡現象，既有礙部隊鞏固，又擾亂社會治安，查得本市居民竟有隱藏逃亡戰士不報者，此舉顯係有意造成社會不安，破壞我軍紀律，俾使該逃亡部隊加強教育，嚴整紀律，消滅逃亡外，特通告我本市人民，如有私下藏匿逃亡戰士人槍者，即以勾引逃亡戰士破壞我軍論罪，告發現我軍逃亡戰士人槍送交本處或專先通知本處者均以適當獎勵，特此佈告週知

處長 王尢

中華民國三十五年七月八日

松江省政府通告 秘字第三十四號

爲由本月八日起改正時間，由茲爲統一東北時間起見，特規定自七月八日午前十一時起改爲正午十二時，今後均須依照上項時間一律改正，俾免紛歧，特此通告

中華民國三十五年七月五日

哈爾濱市政府教育局學校教員事務員招考廣告

一、名額　教員八〇名，事務員二〇名。（不限年齡及性別）

二、應考資格　教員初中高級師範畢業，或高中畢業，偽滿國民高等學校畢業，富有教學經驗者。事務員在初中畢業，或偽滿國民高等學校畢業。品行端正，身體康健有志於教育事業者。

三、報名手續　親筆履歷書一份及近半身照片一張、畢業證書（或證件）呈送市政府教育局。

四、報名日期　自登報日起至十五日止。

五、考試課目　國文、數學、常識（包含史地時事）口試

六、報名地點　哈爾濱市政府教育局

七、考試日期及地點　七月十六日午前九時在道裡[illegible]學校

找人啓事

燕軍同志們你已來東北，現在何處，[illegible]見報請即去信，寄齊齊哈爾新嫩江報社[illegible]。

遺失廣告

今遺失女人皮手夾一個，內有錢款、鑰匙及記事本，伊，索洛月衣赤克，名[illegible]之文件等，如有人拾得[illegible]，用函將文件及鑰匙送至中國大街第七十一號[illegible]『阿普切爾任瓦爾』商店內必有重謝此佈

尋人

和鳳山先生見報後，速來[illegible]仁和街同十三號姚家一談[illegible]

陳遠昇同志：

你在何處工作，望告知。我在一師[illegible]工作。王[illegible]

鄒家驊同志：

你在何處工作，盼告我。周保昌

劉英鑄順弟鑒：

久未通訊，關念你們[illegible]路工作，甚念！我在東滿鐵路局，請來信。如有知其下落者，務轉知爲感。劉英才啓

尋兄

胞兄李雲鳳（李榮德）我們自一九四〇年九月間爲革命事業[illegible]後，到如今一點消息並聽不到。八一五事變後各處打聽你不見音信，希你見報後馬上來信，如果交通不便亦希在報上回答！如果別的其他同志知道下落時，希信交綏化縣，南大街大興當址　李明順（李敏）

李青、姚倫同志：

見報請將地址相告，新華社　明遠

本報廣告條例

一、各軍政機關團體來登廣告者，須持有各當事機關負責人介紹信件，否則概不刊登。

二、凡各界來登廣告者，一律先交廣告費。

三、來稿須繕寫清楚，直交本報廣告科。

四、短期廣告，每行每日十五元。（每行十二字以新五號字計算）

五、長期廣告，每行每日六元。（登滿一月者爲長期）

六、報頭兩端廣告每方每日壹千元

七、辦理廣告事宜請掛七〇四三號電話即可。

本報業務部啓

今天的影劇

大衆劇場　李婉茹　武桂鳳　王美君　曹寶義　蓋世英　蓋世傑　金鸞梅　張盛庭　全部玉堂春　全部武松與潘金蓮

哈爾濱劇場　志明劇社　第二代　多尼　鄔飆　主演

光麟電影院　中國公司出品　獨家村　陳娟娟　黃河　主演

莫斯科電影院　蘇聯音樂喜劇巨片　猪倌與牧人　外附有中文說明書　開演時間　十二時　二時半　五時

麗都電影院　中聯出品　女僵屍　陸陸明　主演

平安電影院　上海巨片　紅線傳　黃玉華　主演

大[illegible]電影院　中國公司出品　情潮　陳燕燕　主演

亞洲電影院　上海片　大破隱身盜　徐辛園　顧梅君　主演

國泰電影院　上海巨片　第二代　王丹鳳　主演

大[illegible]電影院　天外笙歌　裴沖　張帆　主演

大同電影院　七集八集合演　關東大俠　鳥麗珠　主演

新舞台　〔早場十時半開演〕　早△　雪管　又香　韻華　晚△　雪又香　周稚威　李少樓　陸樹田　場　全班合演　第廿二本　呼延慶　夜場　瀟湘夜雨　五六七八本　鐵公雞

中央大舞台　早△　趙玉林　秦友梅　李勇奇　尙連玉　晚△　尹奎良　高少亭　趙玉麟　吳蕊蘭　場　七本血濺鴛鴦　五霸七雄　場　南天門　絕龍嶺　全部楊家將

本市各業工人 紛紛選舉參議員

老巴奪工人提出復工增資學習等議案

【本報訊】在這哈爾濱市參議會的前夕，市內各業工人正紛紛不斷選舉着代表工人說話的參議員，這些工人參議員，是真正工人的代表，都是切實由每個工人親手投票選出的，茲把各地選舉情形及盛況介紹如下：

本市鐵道工廠工人千餘人，於七月八日假該廠內之一空場，召開選舉參議員的大會，會上，工人們有次序的排列着，大會在雄壯，堅定的『工人之歌』歌聲中開始，主席報告中強調的說到：『在共產黨的領導下，工人不但有了參政權，而且工人階級佔在頭裡，特別重視我們這些社會的創造者，全市五十多參議員，工人即佔九個，我們在共產黨領導下獲得了解放，我們要堅決擁護民主政府和共產黨的一切主張，堅決反對內戰，保護勝利的果實。』繼有工作隊安同志等講話。當經過數日醞釀成熟的九位候選人被提出後，一個個進行着自我介紹，並發表着自己的見解與感想，大家也紛紛介紹着候選人為工人階級服務的精神，和最近的工作表現。選舉方法是投豆，選兩個人，每個人發兩顆豆，丟在貼着自己所信仰，敬愛者名字的箱內，結果選出郭復久，王玉平兩位。郭復久是民主聯軍解放哈市後，工人們首次運用民主，選舉出來的廠長。偽滿時他是一個普通的工人，自當廠長後給工人辦了許多事，是工會的創立人之一，他在工人中有着強大的威信。他包工廠選舉參議員大會是在七月六日召開的。開會之前，工友們三五成群的議論着選誰好？有的說：『這可不能馬虎！』有的說：『這可不是鬧着玩，要選真正代表大伙辦事的好人才行』。大家講成一片。當會上講話完了以後，即提議候選人，詳細介紹，進行不記名的投票。結果姚國生光榮當選，姚一生是機務段的工人，解放後，首先帶頭向惡霸進行清算，熱心為大衆服務。在分鬥爭果實時忘了他自己，但他說：『沒關係，為大伙辦事，個人算什麼，大家滿意就行了！』由於他大公無私的精神，該廠工人莫不敬仰老姚。

老巴奪煙草公司一百五十多個工人，在八號的早晨，他們每人發一張寫有號碼蓋有工會章子的選票，自由丟到自己想要選舉人的箱內，然後計算候選人所得票數。最後選出李季為該廠的代表，他是工會的總務部長，不辭勞苦的為大衆辦事，並且在清算鬥爭中是一個最積極的份子。堅決毫不動搖的和惡霸鬥爭。在這次會中，並提出要求迅速復工，增加工資，組織學習，保障適當的娛樂……等七項議案，由參議員帶交參議會討論。

現其他各工廠及各業工會也正在積極的進行選舉，代表哈市所有工人的九個參議員，日內即全部選出，帶着工人們的話去參加盛大隆重的參議會。

孔煥書先生等人 當選婦女參議員

【本報訊】哈市各界婦女，於九日上午十時假市府大禮堂召開各階層婦女座談會，選舉市臨時參議會女議員。到會婦女代表有女工、家庭婦女、老太太、女教員、學生、職員、醫生、護士、女作家等。首由主席報告開會意義後，即討論婦女界於市參議會上的提案，討論中間孟氏老太太站起發言講述她十四年來所受的痛苦及敵偽殘酷的壓迫。她說：『富人是看不起窮人的，我的女兒就在這樣的家庭制度下被逼瘋了，現在我女兒的女兒，也是度着這樣慘苦的生活。』（她說到這裡放聲哭起來了）停了片刻又講：『民主聯軍來了，我才吐出了十四年的苦，才能上大街門的[illegible]來[illegible]會，當我們地區的代表[illegible]講話，並且我還想賣賣老力氣，到社會裡作點事。』[illegible]有一女工說：『我們和男人作一樣的活，可是工資少，我家裡又沒有男人，靠着我養活一家老小，我和男人不是一樣麼？要求和男工掙一樣多的錢。』[illegible]有許多人熱烈的發表意見。最[illegible]進行選舉。首先選出八位候選人，然後以不記名票選的方法選舉出孔煥書等四人為正式代表。

萬人歡送參軍戰士

通化江東區

中昌區一婦女熱誠歡送丈夫入伍

【通化訊】江東區日第一次熱血男兒自動參軍後，上月廿六日又有十五位愛國青年參加人民自衛軍。廿六日上午，江東區民兵，農會會員，婦建會會員及兒童團，市民等萬餘人，敲着鑼鼓，打着鮮紅的長旗，民兵們揹着閃閃發光的紅纓槍，婦女和兒童們拿着小紅旗，整隊熱情的歡送十五位光榮的新戰士。當這支雄壯的隊伍通過廣濶的街道時，沿途人民熱烈鼓掌歡迎，在縣市政府內又受到了張縣市長親切的接待，參軍新戰士王憲共慷慨激昂的說：『共產黨來了，我們翻了身，如今反動派又想來破壞咱們的和平民主生活，有志氣的青年要勇敢的參軍，打退反動派的進攻。』最後，他號召工人農民和市民的子弟要趕快的參軍，不能參軍的也要幫助軍隊，爭取戰爭的勝利，保衛家鄉。

又本市中昌區於上月下旬召集建聯會及區政府全體幹部，研究參軍工作如何進行後，當即劃分了三個組出發工作，召開各界動員會，並提出競賽，在羣衆中則提出：『好人要當兵，好鐵要打釘』，『為保衛和平參加人民自衛軍』的口號，因宣傳動員工作較好，僅兩日間，自動參軍者即達十六名。老百姓募集了大批鷄子、肥皂、手巾，送給新戰士，每個新戰士的胸前，帶了一朵大紅花和『自願參加自衛軍』的大紅條，手提着婦建會送他們的慰問袋，慰問袋繡着『勇敢前進』『保衛家鄉』的字樣。區政府門前列着桌櫈茶水，街道兩旁站滿了工人、農民、學生，新戰士剛到區政府門前就響起了『歡迎新戰士』『祝新戰士身體健康』，『參加人民自衛軍是光榮的』，『家鄉的生活由我們來負責』等響亮的口號。接着便是新戰士的講話：『我們自願參加人民自衛軍保衛家鄉，家裡的事情希望諸位多幫忙』。隨着他站起來的是他妻子，他說：『我今天送孩子他的爸爸參軍，保衛我們老百姓……』。這話引起熱烈的掌聲及響亮的口號。

賓縣永利區區長 深入調查破獲叛變案

經驗証明：地方武裝必須確實掌握在基本羣衆手中，才能鞏固與壯大。

【本報賓縣訊】工農幹部張英才同志，自任永利區區長以來，尚不及半月，即將該區自衛隊長宋喜山之陰謀叛變破獲，逮捕主犯四人，現在審訊中。張同志於六月初分配到永利區任區長，首先是深入調查，了解該區情況。發現該區工作的第一個特點是：區政府與工農聯合會，都沒有實權，一切工作都操在自衛隊手裡，由宋隊長獨斷專行。第二、宋隊長曾借給地主大槍三支，手榴彈廿餘枚，說是共同『防匪』。第三、宋曾將其私人朋友，拉到自衛隊裡來，最近又將偽滿之警尉拉來當副隊長，找來一個當國兵的偽心腹隊員。第四、經常向群衆宣傳胡匪勢力如何雄厚，自衛隊打不過等等。其他如宋之作風很不正派，最近為其子結婚，居民懼於威勢，[illegible]送禮至三萬餘元之多。宋下鄉時都是住在大糧戶家裡，炒鷄蛋喝燒酒，破壞我工作人員吃苦耐勞廉潔奉公的精神，張同志到區後，宋即送來白麵二十斤，大米三斤，企圖買好等等不良作風。另和一個隊員談話中，知道了宋喜山會說『黑話』。根據以上這些既有的材料，以及隊員中『發毛』（即不安心之意）的現象，斷定了宋喜山確係通匪無疑，決定將其捕獲，首先將宋綁起，然後將其同夥共八人逮捕後，向其他隊員宣佈宋之叛變陰謀，隊員莫不憤怒。在初步審訊中，被捕之八人除宋等四人為主謀者送縣嚴訊外，其餘四人係因意志不強而被其收買，屬於盲從份子，經過教育後，遣送回家。宋之口供中，亦直認企圖叛變不諱，現在嚴究共謀案中。

這正說明，反動派爪牙漢奸特務土匪等等，他們無時無刻不在用種種辦法，來破壞我人民武裝，因此我們地方武裝自衛隊，必須保證確實掌握在基本群衆手裡，並應隨時在鬥爭中抓緊進行政治，防奸等教育，以嚴密組織，提高警惕，使地方武裝能日趨發展壯大，鞏固，以粉碎破壞份子的各種陰謀。

鷄寧各界 座談時事

【鷄寧訊】鷄寧縣政府於上月十六日召開全縣各界名流仕紳座談會，上午十一時齊集縣政府禮堂。首由顏專員講：國內外形勢，繼由張縣長報告數月來工作情況，及今後政府要作的幾項事情。暢談約四小時之久，始散會。

【又訊】同日下午三時，鷄寧駐軍三支隊政治部，假電影院召開軍人娛樂晚會。會場滿佈紅綠標語，最前列為傷病人員，各部戰士等。開會之前，首由譚政委報告時局情況及今後任務，次為顏主任講話『為什麼為人民服務』問題以後即正式開演娛樂節目，各連隊各機關之獨唱，合唱、跳舞、啞劇、魔術等數項，約近十時始散會。

牡南成立教聯會

【牡丹江訊】由牡市教育界共同發起成立教育界聯合會，已於上月二十二日午前十時在紅萬字會舉行大會，到各中小學校教員一百三十餘名。大會主席溫金德致開會辭後，繼由省府張主席講話，他首先指出過去的教育是奴化教育，我們應把它結束，轉變為人民的教育。又說到過去的教育是與現實脫節的和人民脫節的，完全是統治階級反動的御用工具。現在教育與社會是結合的，是培養為人民服務的人材，所以現在教育事業是革命的事業，教育工作者，在反革命地區是沒有地位的，經常受到特務的威脅，只有在革命地區才受尊敬，才有地位。最後講到現在牡市教育界在克服一切困難，把教育恢復起來，是有很大成績。教職員生活應當改善，我們要集中精力克服目前困難，以逐漸改善我們的生活。

褚市長、政治部王主任、胡教育廳長等相繼致詞。全體通過教育界聯合會簡章草案，然後各校報告提案：葛同志提出對教職員的救濟，以物價的高漲對增薪是無補於事的，最好希望政府救濟糧食。第一校白同志提出要加強中韓學生與教師方面的友誼和團結。第二校長杜雲樵提出禁止體罰學生，實行誘導。第一日到此休會，第二日（二十三日）繼續再開。

潘朔端將軍撰文 紀念「七一」與「七七」

痛恨反動派盜竊害南人民對抗戰的貢獻 歌頌共產黨日益壯大堅信民主一定勝利

【新華社安東七日電】民主同盟軍第一軍軍長潘朔端將軍於七七紀念日為遼東日報撰文，題為『抗戰的果實人民得到了些什麼？』文中首先列舉雲南部隊抗戰中的貢獻說：『雲南父老們用血汗裝備起來的雲南部隊，參加過台兒莊大會戰，堅持四十一天，傷亡極重，保衛大武漢戰役，一八四師擔任全軍正面攻擊的任務，崇陽戰後又參加鄂山作戰。四〇年越南淪陷，雲南吃緊，一八四師才離開贛山，駐守雲南邊防。雲南部隊為國家民族出力不少，到了現在，抗戰勝利果實，雲南軍人究竟得到了些什麼？』繼對雲南人民對抗戰的貢獻稱：『滇緬山嶺中的國際通路，都是山陵婦女孩子所築成。犧牲很多人，而官僚資本家却藉此大發國難財。美國盜軍以雲南為主要基地，美機場之修築，佔地之廣，民工之多，決非他省人所能想像。至於徵購，徵款，公債，獻金貢獻於國家，真正做到有力出力，有錢出錢的要求。在今天，除了到處清鄉（老百姓稱之為清細），到處搜查，擔負之重，遠超過抗戰時期。生活品之高漲，駭人聽聞。雲南人民究竟又得到些什麼？』，潘將軍最後結語稱：『現在美衆議院外委會已通過美國的軍事援華法案了，使見中國內戰將繼續擴大。而內河航行權之讓予，內地駐兵權之協議，使我們中國由日本帝國主義的侵略下掙脫出來，將成為單獨一個美國的殖民地，成為美國軍人管理下的中國。我們要扭斷這一個鎖鏈，就首先反對內戰，反對美帝國主義份子助長中國內戰，更要爭取民主，來取得我們抗戰勝利的果實。』

【又訊】：潘朔端將軍於『七一』特作獻辭，祝賀中共廿五週年。原文如下：『七一』『七一』！是你的生日！我們一直到今天才能有機會來祝賀你。你從十幾個人一個研究的小團體，經過廿五年的奮鬥成長，你今天已經是筋骨稜稜壯健的好漢子！你掀起并補助[illegible]革命，你領導人民抗日戰爭走向勝利，你[illegible]在領導人民來完成民主革命，人民敬仰你！崇拜你！追隨你！

帝國主義把你看作眼中釘，反動派誣衊你是猛獸洪水，工人農民把你看成救星，有血性的人們認為你是火炬高舉。在帝國主義買辦走狗壓迫下，民族資產階級亦要追隨你。民主革命的領導者，只有你。

反動派迷信武力，要用軍令政令來統一，到今天還想玩獨裁的把戲，時代的車輪正向前輾去，世界民主的浪潮誰亦不能抗拒！武力不足恃，民的力量大大生長，民主革命很快的要完成在你的手裡！

被擄國民黨士兵 群起揭露蔣介石欺騙

寫信國原部隊一致讚揚八路軍

【本報訊】賣國賊蔣介石發動內戰，從西南用欺騙強迫運來的軍隊，在與民主聯軍戰鬥後，有的經我感化，自動拖槍起義，有的被擄後亦已覺悟，均紛紛投信本報痛斥蔣介石之禍國行為，有的并致書其原來部隊的士兵官長，促其脫離苦海，共同為和平民主的事業奮鬥，今特將被擄之國民黨反動派第七一軍八七師的官兵們的自述與寫給他們原部隊士兵的信摘要發表於下：該團三營九連的宋便民在給原部隊的士兵信，開頭就很得意的說：『我現在已經走進了光明的大道』繼即指出：『國民黨反動派蔣介石，要叫東北及全中國老百姓當他的奴隸，永遠壓迫人民，他叫美國串了種，盡在東北打內戰。』

士兵趙福林，在寫給國民黨十三軍的士兵官長信上，暴露了國民黨是叫士官到東北來發財搶掠的。『我自從在家被師管區衙保主任和保長壓迫下便抓到十三軍當兵，教練了三個月，以為可以回家了，因鬼子也完（且）蛋了，上級官長講話又說是到北方去，北方有的是好東西，呢子軍衣和皮大衣……等等物品，都要發給你們，把我們哄騙着上了船，走了兩三天，到了下船一問老鄉，這是什麼地方？老鄉說：這是秦皇島，我們都害怕了不得，一天兩天沒事，第三天官長下命令打山海關，鬼子沒有了還打什麼仗，大家心裡都是這樣想，連就打了廿多天的仗，一問老鄉才知道是和八路軍打，那時我心裡有些後悔，到了秀水河子夜間打起仗來，又是八路軍，我們有心跑過來，可是官長說八路軍很不好，見着我們就殺，現在被擄不但不殺並且給了我們好多東西，他們老兵得不到餉我們都有，每天都是豬肉白飯，又不打不罵，聽他們的老兵說：連長打兵一下還得禁閉三天，官兵一致，心裡有事不高興，還可以提意見，出操又不那樣的苦，所作的事都是為人民辦事，為群衆的。你想在那裡受了多少的苦，終久是為蔣介石一個人的幸福。』『你們看軍隊裡！要軍麥、軍米和錢糧，可是還厚起臉皮也講三民主義，十歲小孩都知道八路軍就講民主，話你們不信吧？當我才知道這邊也是不信，有一次在撫順作戰時，我把老鄉的飯碗打了，十四歲的小孩看見了說：同志這不是你化錢買的吧，要小心，經太不好買了，以後我到連部，官長真的沒打過人，罵過人，吃飯，發衣和各種東西都是同樣，連長也沒有比誰多過一點。』

該師二六五團一營一連二排砲班上等兵侯清哲的信上也說：『以前官長給我們訓話說：蘇聯兵已撤退，東北現在沒有軍隊，我們前去接收東北。』他對於他的被擄得到新生說：『秀水河子戰鬥！是我一生的大的生命轉折點。』又說：『不拿我的私人財物，和他們原來人員一樣看待。』

韓振江的信上說：『八路軍對虜獲之軍人，非常優待，例如負傷者當時醫治，痊癒後願當兵的當兵，願做地方工作者就送到民主縣政府，願回家者回家。還給路費通行証。』

何秀清信上說：日本投降後，我們部隊在廣東出發到香港，長官和我們說乘美船到上海南京怎樣的花天酒地，結果到上海並沒有下船而開到秦皇島，並且經常欺騙人說八路軍殺人放火，（製）造謠言說：八路軍剝皮等，這些完全是欺騙人的，我被虜時心裡也很恐怖，但現在還是活得很好。

八十七師二五七團機一連的陳斌奎的信上，看得出反動派不惜若意破壞中國和平，而且要破壞遠東和平，挑起反蘇戰爭，該信說：『從前官長告訴我們說不打倒共產黨和蘇聯，中國不能和平。』他被虜後看到八路軍的戰士又說：『八路軍不是抽壯丁抽來的，也不是抓來的，是自原（願）來參軍的，他們參加八路軍都是自己的父母妻子拍轎送來的，但是國民黨呢？完全不同。』在他們的一個坐談會上，李段之說：我現在要下決心堅決在八路軍裡幹到底。』

胡正芳是二五九團一營一連上士機槍班長，他說：『自從民國十九年我就知道八路軍對窮人是很好的，過去我在中央軍時，我雖幹了十六年，有一回我向連請回假都不准。』

張友瑞說：八路真優待俘虜，我認識清楚了，現在要當八路軍，我幹着很痛快。』

王殿可，唐德意說他們被八路軍俘虜了很光榮。黨有才說：『我在陝西聽說八路軍很好，離延安府不遠，那時就即被中央軍抽兵抽去，到了上海，官長說八路軍怎樣怎樣活埋人，所以這次金山堡被俘後，我就不害怕，我現在變成了一個人民的軍隊戰士，我要在八路軍裡幹到底。』

劉元清，王良元均說：在八路軍裡幹很高興，官長一樣快，又不挨打挨罵，才來了廿來天就發了津貼費（卅元），又發了好幾盒煙，和同志一樣，現在天天在學習字，討論指導員上的政治課，前在八十七師吃飯每頓只吃兩盌，現每頓都四五盌。』

減輕人民負担

駐軍某部戰士 種地一百卅餘垧

【本報綏化訊】我駐軍某部戰士，為減輕人民負擔，他們於整訓學習剿匪之餘，更進行生產，計獨立營種稻三十垧，其他青菜地二十垧；第一營種小麥二十五垧，菜、土豆十來垧；第二營種麥子、高粱、青菜、土豆二十餘垧（大部為土豆）；炮兵連種十五垧，大部為小麥，其他為青菜；機槍連種小麥、棒子、土豆、煙草共十餘垧。

我鶴立總隊二百餘戰士 幫助人民下田剷地

邵縣長李連長親自積極參加

【本報訊】駐鳳翔之鶴立總隊一部，近乘剿匪勝利後休息的時間，在蘿北縣邵縣長領導下，全體官兵二百餘人，在前月二十三日以來都下田幫助人民剷地。按該地農民，因胡匪擾亂，無法安心生產，原來應該剷三遍的地，至今連頭遍還沒有剷，此次聽說隊伍能下田幫人民剷地，都非常高興。上月廿六日下午，太陽當頭，天氣酷熱，戰士們一個肩上背着槍，一個肩上扛了鋤頭，跟農民們夾在一起，下田剷地。在工作中戰士們都極認真，他們剷完了一塊，又剷一塊，剷完在家農民的地，又剷逃難在外的農民們的地。以貧農吳寶山為例，他家裡原來只有兩個大人，前些日子給胡匪搶光了，沒錢僱工，吃糧也不够；所以祇好把娘兒們和十二歲的孩子都拉上剷地。以後鶴立總隊某連的弟兄們替他把地剷完了，他忍不住歡喜的告訴左右鄰居說：『這種好隊伍真是少見，這下子我可了了一件大心事了，弟兄們還地剷得快，鋤得乾淨，官長們比弟兄們更仔細，更下勁，他們叫做起模範，李連長還幾次三番叮嚀弟兄們，要大家加小心，別踩傷了小苗，人家真是什麼都懂，文武全才。』（沈尹）

北安零訊

△民主聯軍衛生部醫務所在何隊長領導下進行着熱烈的學習，並且下了決心，一定要把這種熱烈學習的精神堅持下去。

△北安軍政學校在軍區衛生部積極援助之下，已派該部醫務所一處，由衛生部派來醫生一名，並發來一部藥品，由劉健明同志擔任護士，為該校患病者服務，以保證全校人員健康。（堅實）

△本月二十三日，佳木斯軍醫大學招生代表抵北安後，會在師範兩級中學說明軍醫大學宗旨，師範中學有些同學[illegible]民主事業[illegible]熱烈報名，參軍者甚多。

寧安、牡丹江各界 熱烈護送慰問傷病員

【寧安訊】民主聯軍負傷戰士到達寧安時，各街群衆踴躍參加擔架工作，收容到四個醫院後，同時中西醫師也都出動，擔任換藥工作，寧安學院同學除擔架外，更擔任看護工作，向勇士們進水進飯，尤其是女同學能和男同學同樣的擔起艱苦工作。在各界積極擁軍熱情之下，現在經水路運送已完成轉運護送任務。

【又訊】寧安工人聯合會領導下的復興木工場和縫衣工場，動員五十多名工友，作製擔架，工作非常積極。尤以崔玉樹工友拉鋸如飛，領導工人在廿小時內，完成了二百個擔架工作任務，顯示了工人擁軍的熱烈情緒。

【牡丹江訊】綏寧軍區司政機關及直屬各單位以及一團的全體同志發起了募捐運動，都自願的將自己的津貼費拿出了一部份，來慰問前線英勇自衛而光榮負傷的同志們。在寧安買了一百斤點心，慰問傷病同志，其餘剩下的四萬四千零八十四元五角送給了駐牡的傷病同志，並附有慰問信一封，對負傷戰士為了東北的老百姓不惜犧牲一切，進行正義的自衛戰爭，並獲得了偉大的勝利，表示崇高敬意。並說，我們在後方的同志，將在一切為了前線的口號下，清剿土匪，積極發動羣衆，確立和羣衆血肉不可分的關係，盡力提高我們的生產效率，積極工作，建設鞏固的根據地，來回答前線同志們。

通北縣各屯群衆 踴躍參加清算鬥爭

吸血鬼周鳳高蓮城等賠洋廿三萬元

【通北訊】本縣通興區沿安屯住民周鳳，前於偽政府擔任屯長，與警察官狗搭壓迫貧民及勞工。各貧民都紛紛向民運工作班報告，異口同聲的說：『偽政府的屯長就是我們的閻王爺，誰敢對他說一個不字，要不一供，就是受害，不是攤勞工，就是抓浮浪，使一家老少不得安寧，不料今日還有出氣的一天。』首由禹財，李春芳喊道：『今天有公平人在場，咱們好好算算吧！』當周鳳的父親出來為他辯白時，會場裡一個人說『偽政府警察官在你們家吃大煙，你兒子殺人不用刀的辣手到今日還不承認，現在拿着哭的臉來對着我們，在壓迫我們那時你們多洋洋得意，叫你們一聲大叔，你們捏鼻子一哼理也不理，現在比一比好受不好受？』全場鼓掌大樂。周氏父子懊喪說：『我們現在才明白了，人要不做好事早晚必倒霉。』後由貧戶中選出評議員五名，算清賠償金額：總計六八、七三八元。算完之後農民自己得到應得的分，無不歡天喜地。

翌日有孫家圍十屯人民聽說清算公平，有三十餘名向清算班舉發興隆屯長高蓮城與趙玉山、張德富共同作弊，侵佔民戶鹽一一三、四二五斤，每斤價二十元，計二二六、八四一元，勞工資三七、九七九元，煙捲八、四〇〇元，總計金額三三九〇、三八九元整。經工作班到屯調查屬實，然後即召開鬥爭大會，參加人員二百餘名。被鬥爭人高蓮城、趙玉山、張德富，全家都在場。他們說：『天老爺這可怎麼好呢？這一群的人們翻造反嗎。』群衆高喊：『今天是人民翻身改善生活的大會。』有的群衆們說：『過去你們說造反，今天是向你們算賬。』有的說：『日本鬼在的時候他們造反，今天是人民翻身的時候，我們應當說他們造反，已往你們是吃人精，是迷人的狐狸，今天是吃不開了。』已獲得清算果實的人共二百餘，大家都說到今天才能出了這口氣，這才是人民為主的政府呢！』

『七七』在哈爾濱

蕭彥 白朗 韓磊 竹潮 李俊 張德積 集體寫作
攝影 張振霖

一、十幾年來頭一次

『七七』早晨下了霧，大家都擔心恐怕下雨會開不成了。但，不久太陽就衝破了朝霧，天也晴起來了。橫懸在桃花巷街道上慶祝『七七』抗戰勝利紀念的紅區，在陽光閃耀下，紅布白字顯得分外鮮明：『肅清一切敵僞殘餘』，這是百姓們自己製作起來的。那天早晨人們都起得很早，道外的道路打掃的很乾淨，使人生出今天不是平常日子的感覺。尤其正陽大街高懸着四五吧慶祝區，很多百姓正嘻笑着登梯子把它掛起來。二道街的區是紅字白地，上邊寫：『慶祝七七』抗戰勝利紀念日』；下邊寫：『松哈八十萬市民要求永遠和平長期停戰』。這塊區非常引人注意，因爲他道出八十萬市民共同的願望。正陽街道兩傍的樓窗裡伸出莊嚴鮮新的國旗，在晴空裡隨風飄揚，行人都昂首而過，一種內心的欣喜不自覺的流露在他們的臉上。在一些大商店明淨的玻璃窗上貼着紀念『七七』要求獨立、民主，和平的標語，牆上用白粉寫着：『東北人民團結起來，保衛中國主權完整』引人注目的新鮮的字跡。大街小巷人們正興高彩烈呼朋喚友，三五成羣的拿着小旗，懷着愉快的心情，走向會場。

當幾輛宣傳的卡車，在赴會的羣衆中，載着歌聲，散着傳單飛馳而過的時候，一陣熱鬧的歡呼和爭奪傳單的紛亂，特別興奮着每一個行人。

二、聽一聽中國人民的怒吼

響起一陣清亮的軍號聲與勝利雄壯的凱歌，震動了大街小巷，人們從四面八方圍攏前來，奔跑着，擁擠着、興奮的呼喚着：『快看！民主聯軍的隊伍過來了！』

兆麟大街的兩旁，被擁來的人群所充塞，中間留下了讓軍隊穿過的道路。軍隊像條黃色的龍，在人群的巨浪中游進。從層層的樓房的窗口，從高低的牆角，從汽車頂上，從馬車棚裡，從一望無際的穿着各色衣服的廣大人叢中，投射出喜悅，敬佩而驕傲的眼光，親切的注視着這支日益壯大起來的人民自己的武裝力量！

『我們的領袖毛澤東，他的話兒人人明，建設幸福的新中國，獨立民主與和平！……』『我們是人民的武裝……』軍隊的歌唱響徹街頭，整齊而有力的步伐，合着歌唱的節奏。重機槍隨着歌聲在四個戰士的肩頭彈動；輕機槍像個頑皮的孩子，從戰士的背後，直伸出兩隻小臂膀；大炮特別能吸引觀衆。有人叫起來了：『看！大炮，日本式的！』『看，機槍，美國式的！』『那是從中央軍手裡繳到的！』

美式的武器，戰士們給它特別掛上了方牌。上面寫着：『山海關戰鬥所獲美式六〇砲』，『四平街戰鬥的戰利品——美國機槍』。每枝槍上都插着彩色小旗，旗兒隨風抖動，表達出人們心底的興奮號召着鬥爭。

戰士們一幅幅健壯的面龐，在太陽的照耀下，在國旗、各色彩帳，各樣旗幟的飛舞中，映射着紅光。戰鬥英雄們的金質五星獎章，在他們胸前閃爍。從每個戰士的面容與行動中，都能看出這是爲獨立，和平，民主而奮鬥最可靠的偉大力量！人們感慨起來了：

『看！個個身强力壯，都是二十上下的小伙子。』

『這都是國家民族眞正的有功之臣啊！』

一個職員模樣的人感慨的說：『十四年來在街上最神氣的當然是日本子和漢奸走狗，今天在這大馬路上看見的是大搖大擺的咱中國軍隊，心裡實在舒服！唱啊，喊啊，今天也該在日本鬼子面前抖抖威風了！』

『革命軍人個個要牢記，三大紀律八項的注意……』民主聯軍戰士們唱着走進了會場。人群緊跟在隊伍的後面遊動，把整隊蹲下的隊伍包圍了三面，笑嘻嘻的傾聽着他們的歌聲，細心的觀望着戰士們的每個動作，好像誰也沒去想這個問題：『爲什麼過去看見所謂丘八爺就畏懼、躲避，今天對這些摃槍的倒這麼感興趣，總圍攏着不肯離開呢！……』

『軍隊的秧歌隊來了。』人們又衝向鑼鼓喧天的另一角落去了。

大會會場的左側，是劃給軍隊出席的地方，那裡是最整齊，最寧靜，喊起口號來又是聲音最高的一角。

當會場上出現了美國人的時候，××部隊有幾個戰士坐不住了，他們站起來嚷着：『趕快請上級把咱向美國提出的抗議交給他！』『我要質問他：美國爲什麼幫助國民黨殺人！』但是當他們了解了他們不是美國官方的代表，只是來採訪的新聞記者時，戰士們才又坐了下去，可是他們要求翻譯同志把這番意思多多翻他幾遍；那就是：『今天松哈二十萬人民來開這樣盛大的會，不僅在於慶祝『七七』抗戰勝利；更要緊的是要求永久和平，反對內戰，反對蔣介石賣國，反對美國軍事援蔣！』

××部隊的劉班長，從人叢中站起來了，他大聲疾呼：『同志們！喊口號時咱放開嗓子，堤起拳頭大聲喊吧！趁外國記者在場，叫他聽一聽中國人民的怒吼！不做日本亡國奴，也絕不做美國的奴隸！』他同時向近旁的工人行列召呼了一聲，立即得到工人們乾脆的回答：『喊吧！當然放大嗓喊啊！』

『反對內戰，堅持和平！』

『反對獨裁，堅持民主！』

『反對外國干涉中國內政，反對侵略者！』

幾十萬隻拳頭舉在頭頂，人民的吼聲，使公園裡的黑熊震驚，使狡猾的猴子顫抖，那些狐子、兎兒、老鼠，匆忙的竄入了穴洞！

三、『這戲是給咱們講道理的！』

在會場台前演出的秧歌活報開始了，蔣介石像小丑一樣跳出台來，把東北雙手供奉給日本人。于是日本人特務漢奸的皮鞭子在台上拍拍的飛舞着，東北人民被鞭子凌辱。這是毋須任何人來說明的，每一個到會的哈爾濱市民都熟悉這十四年鞭子下的生活。

當日本鬼子在人民的軍隊，八路軍、四軍及全國人民的打擊下倒下台時，台下揚起歡呼和掌聲，但是小丑蔣介石又出現了，觀衆立刻想起臨場時把東北丟掉狼狽逃走的醜態，但現在不同了，他却對着東北人民露出狰獰兇惡的嘴臉來『接收主權』，先前拿着皮鞭的漢奸特務，都圍着蔣介石幫助來『接收主權』了；觀衆又發現一個戴着高禮帽穿着大禮服的美國紳士拿着汽筒在後面打氣，無怪蔣介石就在他前邊鼓着肚子一蹦一跳的向人民撲來。

鑼鼓更響亮了，東北人民和他們的軍隊起來，雖然台上只是幾個演員，但是會場中幾十萬隻手在鼓掌，在鼓掌聲中，蔣介石在東北人民面前萎縮下去，美國紳士孤獨地懊喪地拿着汽筒，踹蹦地跑下台去。羣衆說：『這戲是給咱們講道理的。』

當美國帝國主義在台上出現時，觀衆喊着『反對美國幫助蔣介石來屠殺東北老百姓』的口號。

這是二〇部隊文工團在紀念七七九週年大會上的演出。

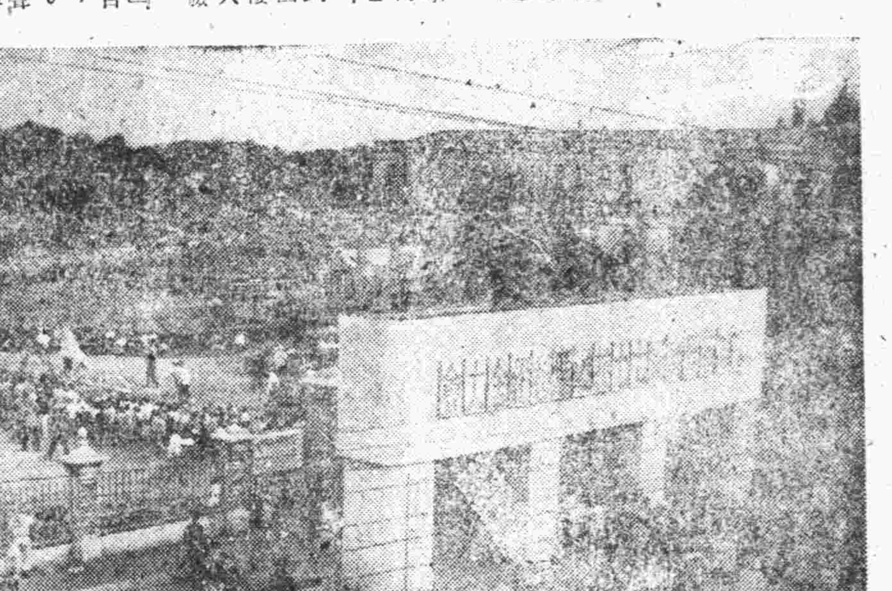

四、事實勝於雄辯

『看美國六〇炮去！』

『看！那就是美式的輕機槍！』

『沒法子，向裡擠吧，擠到最前面才能看到照片！』

二〇部隊的會場宣傳棚像一塊吸鐵石，把人們緊緊的吸黏在它長四十步的身上。賣切糕小販的車子已經向後推移過三次了，可是人們的腿時常去撞着他的車把，人們的鞋底難免要踏着他的脚尖，他第四次推起車子，自言自語的咕噥着：『沒想到看美國玩藝的人，竟會這麼多！』

『冰棍，冰棍，源茂冰棍！不甜不要錢。』一個小販才喊了幾句，被一個學生大聲阻止了：『喂！小點聲行嗎？人家棚裡講演了，聽人家的，還是聽你的？』

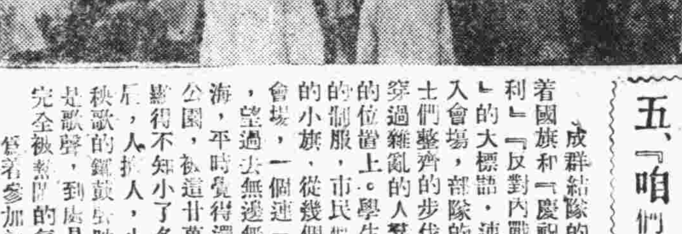

×師文工團十七歲的團員黃居風（他十四歲就在山東參加了八路軍抗戰），站在桌子上，以尖利的聲調，介紹着抗戰期間解放區人民參軍的熱潮：他指着一張照片說：『山東廣饒縣王村農民王洪緒送他三個弟弟一個兒子參加了八路軍；……那一張是李家莊農婦李大娘送他三個兒子去參軍的情形：……有的成連成連人集體參軍，所以有『周家連』『高家連』的稱號。』他介紹完了照片，把美國的六〇炮彈和屁股上有『美，七九』字樣的美國子彈舉了起來，激動的說道：『這就是國民黨反動派拿來殺我東北同胞的美國槍炮子彈！美國幫助反動派來殺中國人，我們是不能忍受的！』

宣傳棚的人羣突然一陣騷動，顯然這不是爲着些殺人武器的新奇所引起，而是表露了人民激動與憤怒！

另外有幾個文工團的青年人，同時站在桌子上向觀衆講解着時事漫畫；有的在介紹着照片上的故事。譬如抗戰中，和津之役民兵怎樣活捉了日寇竹田大尉，怎樣解放了周村，八路軍怎樣幫助老百姓揹柴，在元宵節怎樣舉行軍民聯歡；在解放長春中怎樣解決了漢奸『鐵石部隊』，又怎樣捕捉了被國民黨二次武裝起來的日本戰俘。

『鐵石部隊有這麼多日本兵啊，當然不成問題是漢奸隊！』一個鐵路工人說。

『抗戰時，蔣介石要同日本兎戰；國內停戰時，他又要向八路軍挑戰了！』一個賣麵包的小販，看了蔣介石向日本揖出兎戰牌的連環畫時感慨的說。

有幾個看守武器的戰士，也在給羣衆述說着各式各樣美國武器的來源，五八部隊二連的機槍射手馬紹文說：『我就親自從頑軍手中奪得過美國輕機槍！管他拿什麼國武器，手榴彈一擲，刺刀一幌，他還不是一樣的繳槍，民國卅四年十月山海關戰鬥中，我們一個連就得了五、六挺美國機槍，一門美國六〇砲，兩枝美國衝鋒式，七枝美國步槍。那次我們全團得的美造機槍就有三十挺以上。』最後他有力的說：『美國人說他沒有侵略野心，他能不承認這槍是美國的東西嗎？』他一面講述一面解釋着美式機槍的用法與性能，剛把機槍放下，觀衆又提出要求來了：『同志！能不能把衝鋒式卸開瞧瞧！』

人擁得太多了，誰也不想離開似的，後面一層又一層的圍上來，前面越來越緊，橫柱擠得吱吱地發出了叫聲。那邊平日觀衆最多的動物園，只有些孩子們在逗引着猴子和山鷹，大人們裡都不理，總向宣傳棚這面擁進，一個推一輛自行車的像小職員模樣的青年，好容易找到了一個朋友，把自己自行車一推，慌忙的說：『老丁快給我看一會車子•讓我快去看看什麼六〇砲，火箭砲去！』

『老鄉們！看清楚了吧！這就是國民黨拿來殺東北同胞的美國槍砲子彈啊……』十七歲的小戰士，又把六〇砲與美國子彈拿到手裡了。

五、『咱們開的是不再挨打的會！』

成羣結隊的人們，高扛着國旗和『慶祝七七抗戰勝利』『反對內戰，要求和平』的大標語，連續不斷的進入會場，部隊的宣號和着戰士們整齊的步伐，有節奏的穿過雜亂的人羣，停到規定的位置上。學生們穿着整齊的制服，市民們高執着彩色的小旗，從幾個門同時擁進會場，一個連一個的小單位，望過去無邊無際，一片人海，平時覺得還寬濶的兆麟公園，被這廿萬人充塞着，顯得不知小了多少倍。肩碰肩，人擠人，小販吆喝着，秧歌的鑼鼓與吵鬧着，到處是歌聲，到處是笑聲，人們完全被熱鬧的氣氛包圍了。

懷着參加這勝利後的第一個『七七』紀念會，一個小女學生興奮得一夜沒有睡好，第二天的一早沒有吃飯就跑來了。一個三十多歲的婦女，雖然不大清楚『七七』的意義，可是她却知道：『過去很多年我們中國挨日本人打，現在不挨打了，今天就是開不再挨打的會』，所以她非常高興的參加了。

主席台上高懸着孫中山先生，毛主席，朱總司令，林總司令四幅巨像，兩旁巨幅的紅色標語在天藍色幕布的襯托下，顯得格外清晰。再加上莊嚴豎立着的國旗，振奮了每個到會者的心，從主席台上向下一望，整齊的行列由於服裝的不同劃出顯明的界線來，黃色的軍隊，黑白分明的學生，戴着慣用的草帽的農民，穿着雜亂工服的工人，和穿着標準中國式商人服裝的小市民，像彩色地圖一樣分明的分佈在會場中。

前面掌聲忽起，證明已經有人在講話了，引起了後面一陣大的騷動，大家都想清楚的聽聽講話，一股勁的往前擠，人們不自主的，忽前忽後，時左時右，使維持會場秩序的警察發生很大的困難，一個年青的小伙子急得嚷道：『不要把我的小旗擠壞了，這是要求和平民主的旗子呀！』

一個頑皮的小孩在大人叢中竄來跳去，大家不能安定的聽，引起了許多人的討厭，一個老太太嘟囔着說：『以後再別讓這些毛孩子來啦！擾亂的人連這麼重要的話都聽不成！』

會場界線以外的人，雖聽不見台上的講話，却沒有一個回家的，宣傳棚的前面總是堆滿了人，各個角落裡三三兩兩的在閒談着，有兩個青年，像是出去做什麼，又要重回到會場裡去一邊走一邊說：『聽說今天有人民代表，學生代表講話呢！』

『今天每個中國人都應該講講，要有機會，我還要說說呢，八路軍打敗鬼子，我們應該感謝，擁護，反動派打內戰我們要堅決反對他！』在一棵大樹蔭下八九個人圍坐一起，唸着從宣傳卡車上搶來的傳單，他們說：

『說的全是實呀。一句謊話沒有。』

『臨裡抗戰的事我親眼見到的，國民黨眞是碰上敵人，就丟地方！』

『國民黨又要打內戰，這什麼時候才能太平呀！』

『你看報上不是說了嗎，光等和平是等不來的，要咱們百姓團結一心反對內戰那才能和平呢！』

這是幾個做小買賣的山東老鄉，從看傳單無形中自動開起的討論會！

公園的假山變成了人山，上面擠滿了人，雖然聽不清楚但大家還是非常專心的注視着主席台。像是想從台上人的舉動中看出所說的內容似的，後面有幾個人在和一個同志閑談，談到『七七』他們自然的聯想到領導抗戰的毛主席和抗日核心的延安，因此好奇的問：『延安一定很大吧？比哈爾濱怎樣？』同志笑了笑說：『那怎麼能比呢？延安小的連城都沒有。』『那怎麼能領導着把鬼子打垮的呢？』『咱們不是憑地方大，是憑老百姓齊心，窮人翻了身，志氣大，所以把日本打垮的。』『哦！那咱們想和平也得團結一心呀！有延安能把日本打垮，現在有了哈爾濱不要說國民黨就是美國來也能把他打垮，大家都是一個心，誰也不願再作亡國奴了。』

孩子哭鬧，媽媽買東西給他吃，哄着玩，小弟弟，小妹妹聽不懂講演，也自尋其樂，坐轉馬，爬山玩。不懂事的人都也來湊熱鬧，沒有一個人私自回家，他們都準備把這一天消磨在這個熱鬧的盛會中，一個中年婦人說：『這十幾年，那有這麼個好日子，今天可該樂一樂啦！』一個賣冰棍的說：『今天比趕廟會，比過年還熱鬧的多。』他的生意今天是相當的興隆。

大會臨終時的黃河大合唱，集中了場內場外一切人的注意力，當抗日歌聲洋溢起來的時候，所有的人都被這堅決有力的歌聲鼓舞着，尤其在唱到保衛黃河一節時，全場歡呼，掌聲如雷，『保衛家鄉，保衛黃河，保衛華北，保衛全中國！』在人們的腦子裡發着回響。

六、大吃一驚！

三個美國記者一走進會場，不禁大吃一驚：

『呵哈，好大的場面哪！』

『你看有多少人？』我們的謠譯問他。

『總有十幾萬二十萬的樣子吧？我從來還沒有看見過這樣大的羣衆大會呢！』

他們吃驚，同時也被這偉大的場面感動了，興奮了。其中的一個新聞記者不停地向謠譯發問，自動鉛筆不停停地揮動。另外兩個攝影記者攀登爬屋，到處拍照，一群孩子好奇地尾隨在他們的身後竄來竄去，美國人走到那裡，他們便跟到那裡，美記者爬上主席台的樓頂了，他們仰着小臉翹望着立陡的梯子，也想跟着爬上去，可是看清美國人那樣吃力地才跨上去時，他們才把野心打消：一個十五六歲的學生問記者：

『這是老毛子嗎？』

『不是，是美國人。』

『噢！』他恍然大悟，『原來就是幫着蔣介石打咱們的美國人哪！』

那個學生的好奇馬上轉爲仇恨，那種突然的表情很顯然地在他臉上流露出來，他自語着：

『該弄懸優待他們，坐汽車！』

攝影記者的膠捲拍完了，只好坐着汽車回去取。他們已是累得滿頭大汗，氣喘吁吁了。我們問：

『你們要不要看看美國運來助蔣的火箭炮，機關槍？』

『要的，要的！』

於是，又帶着他們衝過人群，走向宣傳棚。中途，他們看到了大幅的宣傳漫畫時便停下了脚詢問畫的內容。我們的翻譯同志回答說：

『是反對美國幫助蔣介石打內戰的。』同時並向他再度說明了今天的大會也包括了這個內容。

他馬上把照像機對準了光。把漫畫攝入了鏡頭、

『還有很多類似這樣的漫畫要不要看？』

『要的，要的！』

宣傳棚被擠得水洩不通，好容易才打開一條路，可是人還是層層的湧來，一個戰士激動地喊：

『老鄉們別擠，閃開路，讓他看，讓他好好看看他們幫兇的武器！』

人馬上閃開了。

攝影記者一面聽着謠譯的說明，一面又拍了好多照。

遊行的隊伍出發了，他們慌忙地坐上汽車尾追上去，汽車開到正待時；他們要求：

『坐在車上沒有意思，還是下去拍照吧！』

車停了，他們興奮地跳下車爬上車棚，攀上電線杆，之後竟頂着火一樣的太陽，大踏步地衝過人群，爬上水道街石頭道街轉角那座三層高樓，俯着樓窗，把這列鋼鐵的隊伍攝入鏡頭，到最後竟登上最高的樓頂去了！

回到交際處，他們擦着汗，聳聳肩，長吁一聲：

『呵，從來沒見過這樣多人的大會呀！』

『這就是我們民主政權的具體表現！也是我們東北人民力量的具體表現，怎麼樣，你的收穫很大嗎？』

『YES YES，VERY GOOD！』

七、『鐵流』

一望無際的羣衆遊行隊伍，接着宣傳車，士兵，工人，農民，市民，學生，兵士，宣傳車的順序由兆麟公園出發了，遮天蔽日的旗幟，各種顏色的衣服湧滿了寬濶的街道，隊首的士兵邁着整齊的步伐雄糾糾的前進着，沿途站滿了羣衆，都貪婪的望着自己的軍隊。羣衆的隊列也很整齊，都興高彩烈的走着，小學生們連蹦帶跳更是高興。經緯小學校的女生很自然的唱起歌來，其他的團體也唱起來了。於是鞭炮數里長的遊行隊列在途中，歌聲接着歌聲，口號連着口號，士兵和學生不時響起『反對國民黨反動派進攻東北人民』『要求美國撤退駐華美軍！』『東北人民要求獨立民主和平！』的吼聲，沿途群衆很多跑到隊列中去參加遊行的，人愈來愈多，隊愈拉愈長。中國人民的呼聲——黃河大合唱，隨着宣傳卡車飛馳到各處，響遍了人群，響遍了哈爾濱。

北滿鐵路管理局運輸處招募職員廣告

一、宗旨 爲加强鐵路事業完成交通重責并救濟鐵路失業職員起見
二、人數 約五十名男女兼收
三、資格 凡從事過鐵路車務業務具有運轉配車或客貨運輸經驗者并身體强健及無不良嗜好意志堅決忠實於職務者
四、年歲 十八歲以上四十歲以下
五、工作 科長，辦事員，司事，站長，副站長，車隊長，站務員等職務
六、待遇 與中長鐵路職員待遇相等
七、報名手續及考試 持親筆詳細履歷書一份附像片兩份到報名地點隨到隨考
八、報名地點 哈爾濱站前北滿鐵路管理局（爲滿大和旅館舊址）
九、報名日期 自登報日起至七月十日止

哈爾濱青年俱樂部啟事

哈爾濱青年俱樂部自七月一日開幕以來，每天有很多青年同學來部讀書或遊藝，並供獻了不少珍貴的意見，我們由衷心感謝，但是我們很少看到同學以外的其他職業界的青年朋友們光臨，所以我們現在要向全市各位青年朋友們高呼，不管是政府職員，公司職員，商店店員，青年工友，教育界，文化界，勞動界以及各界青年朋友們，在你們工作餘暇，希望你們光臨這裡，休息你整日波工作疲倦了的身體與精神，並且可以找機會我們共同來討論研究你生活上學習上，工作上的問題，我們想是會與你們有益的，勇躍的來吧！青年朋友們！

哈爾濱青年俱樂部

現已開幕

松花江百貨商場

平抑物價繁榮市面 擁護民主政府金融政策
地址 裡地段街『前丸商舊址』 電話：二四〇二號

東興運輸公司招運貨物啟事

爲便利貨運，發展貿易，平抑物價，解決困難起見，本公司於本月九日，開始正式營業，辦理哈爾濱至佳木斯，哈爾濱至牡丹江間之鐵路貨運詳細辦法及運價請至兆麟大街廿三號本公司營業部接洽即可
七月六日 東興運輸公司營業部

哈爾濱醬油場廣告

醬油 味噌（日本大醬）需要者之福音！
本場設備完全，並聘有專門技術人材，以最新式製造方法，製成上等醬油及味噌，既有營養，又合衛生，不但味適口，價格亦特別低廉，茲爲供應需要者之便利起見特在道裡地段街九八號設立營業所，歡迎賜顧嘗試，予以批評，或指導，倘有希望代爲分銷者，酬金從優一切手續，請至營業所接洽，爲荷。
哈爾濱醬油場 香坊區對營街一五號 電話七五二〇號
營業所 道裡地段街九八號 電話五九〇九號

東北文藝工作團選編
『黃河大合唱』
『勝利歌聲』 出版了！
代售處 兆麟書店 哈爾濱劇場 松花江百貨商場 兆麟公園各小商亭
羣衆歌曲社發行 社址道裡中央大街哈爾濱交響樂協會

脫離父子關係

敝子炳臣近日在外行爲不正無論發生任何事故敝人概不負責，
史連芳

開船廣告

北海輪船因故改於十一日午後四時開往沙河子
同昌輪船於十二日午後四時開往沙河子
大興輪船於十四日午後四時開往沙河子、
松江航運局

招生

哈爾濱簿記學校

續招第八期速成科男女新生
一、開課日期：七月十五日
一、授課時間：午后二時——三時
（隨時報名備有簡章）
校址：道裡新城大街南頭二〇號

燕醫生專門外科醫院

道外北七道街路南電話五二三九號